LAJNA IMAILLAH SCHWEIZ

NEWS LETTER

NO 12

März 2022

ذٰلِکَ فَضۡلُ اللّٰہِ یُؤۡتِیۡہِ مَنۡ یَّشَآءُ ؕ وَاللّٰہُ ذُو الۡفَضۡلِ الۡعَظِیۡمِ

یہ اللہ کا فضل ہے وہ اُس کو جسے چاہتا ہے
عطا کرتا ہے اور اللہ بہت بڑے فضل والا ہے۔

Das ist Allahs Huld; Er gewährt sie, wem Er will;
und Allah ist der Herr großer Huld.

(Sura Al-Jumu'ah 28:5)

Hazrat Abu Said Al-Khudri[ra] (möge Allah mit ihm zufrieden sein) überliefert, dass der Prophet Muhammad[saw] (Allahs Frieden und Segen seien auf ihm) sagte: «Ich überbringe dir die frohe Botschaft einen Mahdis, der zur Zeit der Völkerstreitigkeiten und Erdbeben kommen und die Erde mit Gerechtigkeit füllen wird.»

(Musnad Ahmad, Hadith Nr.10898)

حضرت ابو سعید خدری رضی اللہ تعالیٰ عنہ بیان کرتے ہیں کہ
آنحضرت ﷺ نے فرمایا:

"میں تمہیں مہدی کی بشارت دیتا ہوں جو لوگوں کے
اختلافات اور زلازل کے وقت آئے گا اور زمین کو عدل و
انصاف سے بھر دے گا۔"

(مسند احمد۔ حدیث نمبر:10898)

ارشادات سیدنا حضرت اقدس مسیح موعودؑ

”وہ کام جس کے لئے خدا نے مجھے مامور فرمایا ہے وہ یہ ہے کہ خدا میں اور اس کی مخلوق کے رشتہ میں جو کدورت واقع ہو گئی ہے اس دور کر کے محبت اور اخلاص کے تعلق کو دوبارہ قائم کروں۔“”۔۔۔“

”اور وہ روحانیت جو نفسانی تاریکیوں کے نیچے دب گئی ہے اس کا نمونہ دکھاؤں اور خدا کی طاقتیں، جو انسان کے اندر داخل ہو کر توجہ یا دعا کے ذریعہ سے نمودار ہوتی ہیں، حال کے ذریعہ سے، نہ محض مقال سے ان کی کیفیت بیان کروں اور سب سے زیادہ یہ کہ وہ خالص اور چمکتی ہوئی توحید، جو ہر ایک قسم کے شرک کی آمیزش سے خالی ہے، جو اب نابود ہو چکی ہے اس کا دوبارہ قوم میں دائمی پودا لگا دوں۔ اور یہ سب کچھ میری قوت سے نہیں ہو گا بلکہ اس خدا کی طاقت سے ہو گا جو آسمان اور زمین کا خدا ہے۔“

(لیکچر لاہور۔ روحانی خزائن، جلد 20، صفحہ 180)

”خدا تعالیٰ چاہتا ہے کہ ان تمام روحوں کو جو زمین کی متفرق آبادیوں میں آباد ہیں۔ کیا یورپ کیا ایشیا۔ ان سب کو جو نیک فطرت رکھتے ہیں توحید کی طرف کھینچے اور اپنے بندوں کو دین واحد پر جمع کرے۔ یہی خدا تعالیٰ کا مقصد ہے جس کے لئے میں دنیا میں بھیجا گیا۔ سو تم اس مقصد کی پیروی کرو مگر نرمی اور اخلاق اور دعاؤں پر زور دینے سے۔“

(الوصیت۔ روحانی خزائن، جلد 20، صفحہ 306-307)

«Das ist der Anspruch, den ich erhebe. Allah hat mich gesandt, damit ich die Distanz, die zwischen ihm und seinen Geschöpfen entstanden ist, beseitige und Liebe und Aufrichtigkeit etabliere. Dass ich durch das Verkünden der Wahrheit die Kriege zwischen den Religionen beende und den Grundstein für eine Versöhnung lege. Dass ich die religiösen Wahrheiten, die vor dem weltlichen Auge verborgen liegen, enthülle, und die Spiritualität, die unter egoistischen Leidenschaften versunken ist, hervorbringe. Außerdem bin ich gesandt worden, um mit praktischem Beispiel und nicht nur bloßem Gerede zu demonstrieren, wie göttliche Macht im Menschen Einzug erhält und sich durch Gebete und Konzentration manifestiert. Doch zu allererst bin ich gesandt worden, um ein für alle Mal wieder die reine, strahlende, unverfälschte und von jeglichem Götzendienst befreite Einheit Gottes – tauḥīd – zu etablieren. All dies wird nicht durch meine Kräfte geschehen, sondern durch die Kräfte Allahs, Der Herr der Himmel und der Erde.»

(Der Vortrag von Lahore, Hadhrat Mirza Ghulam Ahmad[as], Seite 73-74)

«Es ist Allahs Wille alle Seelen der verschiedenen Gegenden der Welt – sei es aus Europa oder Asien – und welche von rechtschaffener Natur sind durch Tauhid (die Einheit Gottes) anzuziehen und Seine Diener in der einzig wahren Religion zu versammeln. Dies ist die Absicht Gottes die zu verwirklichen ich in die Welt gesandt wurde. Also folgt diesem Ziel aber in Milde, durch hohe Moral und innige Gebete.»

(Das Testament, Hadhrat Mirza Ghulam Ahmad[as] Seite 10-11)

FREITAGSANSPRACHE

سیدنا حضرت خلیفۃ المسیح الخامس ایدہ اللہ تعالیٰ بنصرہ العزیز 23 مارچ کے بارہ میں فرماتے ہیں:

”یہ وہ دن ہے جس میں حضرت مسیح موعود علیہ الصلوٰۃ والسلام نے بیعت کا آغاز فرمایا تھا اور یوں باقاعدہ جماعت احمدیہ کی بھی بنیاد پڑی۔ جماعت میں یہ دن یومِ مسیح موعودؑ کے نام سے منایا جاتا ہے۔ اس دن کی مناسبت سے جلسے بھی ہوتے ہیں۔ حضرت مسیح موعود علیہ الصلوٰۃ والسلام کے دعویٰ اور آپؑ کے آنے کے مقصد کے بارہ میں بھی بتایا جاتا ہے۔“ ”...“

”پس آج دو سو سے اوپر ممالک میں پھیلی ہوئی جماعت احمدیہ اس بات کا اعلان کر رہی ہے کہ اللہ تعالیٰ آپؑ کی سچائی دنیا پر ظاہر فرماتا چلا جا رہا ہے۔

اللہ تعالیٰ ہمیں بھی آپؑ کے مشن کو پھیلانے والوں میں حصہ دار بنائے اور ہمارے ایمان کو مضبوط کرے اور ہمیں اپنی ذمہ داریوں کو ادا کرنے کی توفیق عطا فرمائے۔“

(خطبہ جمعہ فرمودہ 20 مارچ 2020ء۔ سہ روزہ الفضل انٹرنیشنل لندن۔ 10 اپریل 2020ء صفحہ 7-5)

Hazrat Khalifatul Masih der fünfte (möge Allah seine Hand stärken) sagt:

«Dies ist der Tag, an dem der Verheissene Messias[as] (Friede sei mit ihm) mit dem Treuegelübde begann und damit auch der Grundstein der Ahmadiyya Jamaat gelegt wurde. Dieser Tag wird in der Ahmadiyya Jamaat im Namen des Verheissenen Messias[as] gefeiert. An diesem Tag finden Treffen statt, der Anspruch des Verheissenen Messias[as] und der Zweck seines Kommens werden erwähnt.» «...»

«Heute verkündet die Ahmadiyya Jamaat, die über mehr als zweihundert Länder verteilt ist, dass Allah der Allmächtige der Welt die Wahrheit des Verheissenen Messias[as] offenbaren wird.

Möge Allah uns an der Verbreitung der Mission des Verheissenen Messias[as] teilhaben lassen und unseren Glauben stärken und uns befähigen, unsere Verantwortung zu erfüllen.»

(Freitagsansprache von 20. März 2020, Al-Fazl International London, 10. April 2020, S. 7-5)

Nationales Nau-Mobaiaat Online Seminar zum Thema "Khilafat-e-Ahmadiyya"

Das Programm begann am 19. Februar 2022 um 10 Uhr mit der Rezitation des Heiligen Koran (+Übersetzung in Urdu, Deutsch, Englisch), gefolgt von Hadithen (+Übersetzung in Urdu, Deutsch, Englisch). Danach wurde ein Urdu Nazm rezitiert. Die Nat. Sekr. Tarbiyyat Nau-Mobaiaat gab eine kurze Einführung zu diesem Seminar. Dann sagte Sadr Lajna Imaillah Schweiz einige einleitende Worte zum Thema "Khilafat-e-Ahmadiyya". Danach wurde ein Vortrag von der Naib Nat. Sekr. Tarbiyyat Nau-Mobaiaat (Alliya Oppliger) über das Thema Khilafat-e-Ahmadiyya gehalten.

Während des Vortrages wurden Fragen wie: "Was ist Khilafat?" oder „Was meint die Ahmadiyya Jamaat mit Khilafat?" thematisiert. Zudem wurde den Mitgliedern die Arbeit und das Vermächtnis von jedem Khalifen der Jamaat-e-Ahmadiyya vorgestellt.

Zusammengefasst hat Allah uns mit dem Khilafat gesegnet. Aber es liegt an uns, ob wir davon profitieren oder nicht. Die Segnungen allein werden uns nicht an unser Ziel bringen. In anderen Worten müssen wir uns der Segnungen von Khilafat würdig erweisen. Der Leitfaden unserer Reise muss der Heilige Qur´an, das Leben und die Hadithe des Propheten Muhammad[saw], die Bücher des Verheissenen Messias[as] sein, aber der Führer und Imam muss der Khalif sein.

Während dieser Präsentation wurde ein Nazm auf Deutsch zum Thema Khilafat vorgetragen.

Das gesamte Seminar wurde gleichzeitig in 3 verschiedenen Sprachen (Urdu, Deutsch und Englisch) gehalten. Die Teilnehmerzahl dieses Seminars betrug 44 Teilnehmer (Lajna + Nasirat). Darunter war auch ein Nau Moabiaat-Mitglied. Die anderen 3 Nau Mobaiaat-Mitglieder konnten nicht an dem diesem Seminar teilnehmen.

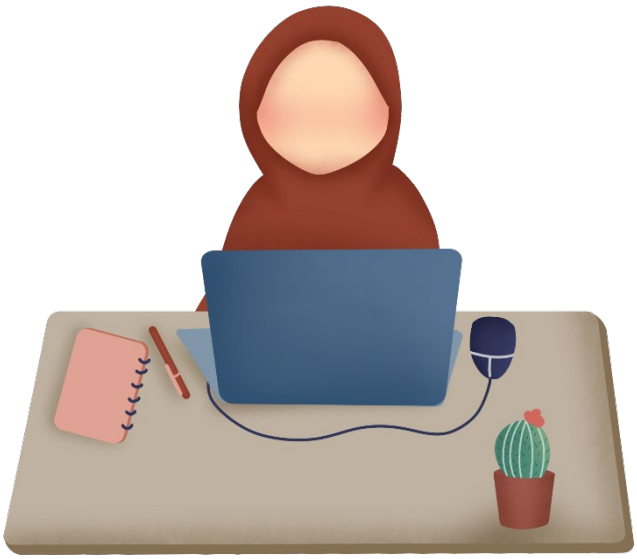

Report Waqfate Nau Seminar über das Khilafat-e-Ahmadiyya

Am 27. Februar 2022 fand das Waqfate Nau Seminar über das Khilafat-e-Ahmadiyya statt. Es startete um 10:01 mit der Rezitation der Surah Al-Noor Verse 57 & 58 aus dem Heiligen Koran. Die Rezitation erfolgte durch die Nasirat Alisha Butt. Anschliessend wurde das Nazm "Dilon main Piyar ki khushboo..." durch die Waqfate Nau Frau Qurrat-ul-Ain Bajwa vorgetragen. Nach dem Nazm wurden einige wichtige Mitteilungen durch die Muawna Waqfate Nau Frau Arooj Majid verkündet. Hierbei machte sie die Waqfate Nau vor allem auf das Lesen des Maryam Magazins aufmerksam. Anschliessend stellte sie kurz das Programm des Seminars vor respektive, dass 2 Präsentationen folgen werden. Die erste Präsentation hielten die Waqfate Nau Frau Saliha Chaudhry und Frau Ayra Chaudhry. In dieser Präsentation ging es um das Aufbauen einer Beziehung mit dem Khalifen und die Erfüllung der Dua. Zudem wurde in einigen Sätzen zusammengefasst bzw. repetiert, was das Khilafat ist. Diese Präsentation wurde auf Deutsch und Urdu gehalten. Nach dieser Präsentation erfolgten einige Ergänzungen durch die Sadar Lajna Imaillah und durch Frau Dr. Zaitoon Qazi, die ihre Erfahrungen über die Erfüllung der Dua mit den Teilnehmern des Seminars teilte. Danach ging es weiter mit der zweiten Präsentation, welche 2 weitere Waqfate Nau Frau Amtul Shafi Oppliger und Frau Siddra Mohammad hielten. Es ging um das Buch des Verheissenen Messias "Die Notwendigkeit des Imams". In der Präsentation wurden die wichtigsten Aspekte der Seiten 14-67 erläutert und auch diese Präsentation erfolgte auf Deutsch und Englisch. Nach den beiden Präsentationen hatten die Waqfate Nau Gelegenheit über ihre Erfahrungen zum Thema "Erfüllung der Dua" und zum "Treffen mit Huzoor^aba" zu berichten. Dabei haben 2 Waqfate Nau, Frau Aroosa Chaudhary und Frau Qurrat-ul-Ain Bajwa inspirierende Ereignisse mit allen Teilnehmern geteilt. Um 11:40 endete das Waqfate Nau Seminar mit den abschliessenden Worten durch die Sadar Lajna Imaillah und mit dem abschliessenden gemeinsamen stillen Bittgebet (Dua). Insgesamt nahmen über 55 Teilnehmer am Seminar teil.

Der Frauentag

Der Internationale Frauentag wird jährlich am 8. März gefeiert. Er entstand in der Zeit vor dem ersten Weltkrieg im Kampf um die Gleichberechtigung, das Wahlrecht für Frauen sowie die Befreiung von Arbeiterinnen. Die deutsche Sozialistin Clara Zetkin (1857-1933) schlug auf der Zweiten Internationalen Sozialistischen Frauenkonferenz am 27. August 1910 in Kopenhagen die Einführung eines jährlichen Internationalen Frauentages. Die Idee dazu kam aus den USA. Dort hatten Frauen der Sozialistischen Partei Amerikas (SPA) im Jahr 1908 ein Nationales Frauenkomitee gegründet, das beschloss, einen besonderen nationalen Kampftag für das Frauenstimmrecht zu ermöglichen. Am 28. Februar 1909 fand in USA der Erste und erfolgreiche Frauentag statt.

خواتین کا عالمی دن

8 مارچ کو خواتین کا عالمی دن پوری دنیا میں منایا جاتا ہے۔

اسلامی تاریخ میں women's day mother's day father's day منانے کا کوئی رواج نہیں پایا جاتا۔ اگرچہ اسلام میں ان دنوں سے وابستہ رشتوں کی بہت اہمیت ہے اور اسلامی تعلیم میں ان رشتوں کے بہت حقوق ہیں۔ لیکن ان کے لیے صرف ایک دن مختص کرنا اہمیت نہیں رکھتا بلکہ اسلام ہمیں پورا سال ہی ماں باپ کے اور عورتوں کے حقوق ادا کرنے کی تلقین کرتا ہے۔ 8 مارچ کو عورتوں کے عالمی دن کی تاریخ اگرچہ بہت پرانی نہیں ہے۔ 28 فروری 1909 میں نیویارک امریکہ میں خواتین کے حقوق کی بات کی گئی۔ 8 مارچ 1857 کو نیویارک شہر میں گارمنٹس ورکرز نے احتجاج کا آغاز کیا اور اس میں 17 ممالک کی سو خواتین نے حصہ لیا۔ اس احتجاج میں خواتین کے حقوق خاص کر حق رائے دہی کو فروغ دینے کے لیے آسٹریلیا، ڈنمارک، جرمنی اور ہالینڈ میں دس لاکھ لوگوں نے حصہ لیا۔

1917 میں روسی انقلاب میں پہلی جنگ عظیم میں خوراک کی قلت کے خاتمے کا مطالبہ اور امن کے لیے ہڑتال کی گئی تھی۔ اس دن 8 مارچ تھا اور بڑے پیمانے پر ہڑتالیں ہوئیں اور حکومت کا تختہ الٹ گیا جس کے نتیجہ میں روسی خواتین کو ووٹ کا حق دیا گیا۔ 1967 میں خواتین کی اگلی نسل نے اس تحریک کو جاری رکھا جس کا مقصد خواتین کے مساوی معاشی و قانونی حقوق، تولیدی حقوق، بچوں کی دیکھ بھال اور خواتین کے خلاف تشدد کی روک تھام تھا۔ اقوام متحدہ نے 8 مارچ 1977 میں خواتین کے حقوق اور عالمی امن کا دن منانا شروع کیا۔ مغربی عورت کو اپنے حقوق حاصل کرنے کے لیے بہت جدوجہد کرنی پڑی۔ لیکن اسلام نے تو آج سے چودہ سو سال پہلے ہی مرد اور عورت کو یکساں حقوق دے دیے تھے۔ اللہ تعالی سورۃ النساء آیت نمبر 2 کے آغاز میں ہی فرماتا ہے۔ ترجمہ۔ "اے لوگو! اپنے ربّ کا تقویٰ اختیار کرو جس نے تمہیں ایک جان سے پیدا کیا اور اسی سے اس کا جوڑا بنایا اور پھر ان دونوں میں سے مَردوں اور عورتوں کو بکثرت پھیلا دیا۔" اسلام نے یہ نعرہ بلند کیا کہ مرد ہو یا عورت اللہ تعالی کے نزدیک تم میں سے باعزت وہی ہے جو سب سے زیادہ پرہیزگار ہے۔ آنحضرت ﷺ نے یہ کہہ کر کہ ماں کے قدموں کے نیچے جنت ہے عورت کے مقام کو اور اونچا کر دیا۔

FRAUEN TAG

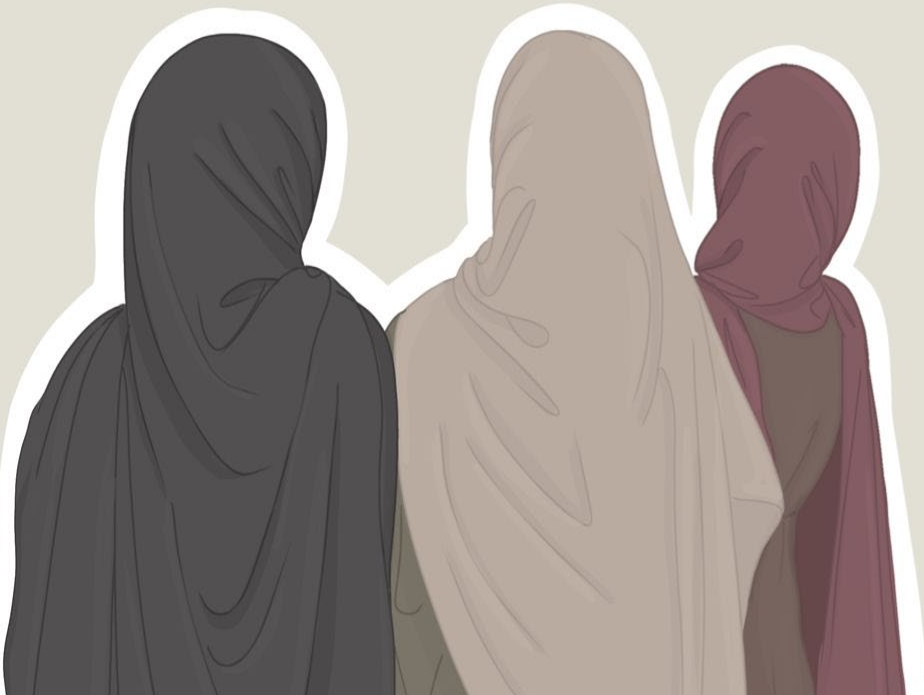

Die Muslimas und ihre Rechte

Im Gegensatz zu der westlichen Gesellschaft haben die Muslimas heute vor ca. 1500 Jahren als Töchtern, Mütter und Ehefrauen eine hohe Stellung bekommen. Der Islam war die erste Religion, die den Frauen ihre Rechte sicherte. Im Islam sind die Frauen und Männer beide vor Gott gleich und deshalb auch gleichberechtigt. Der Heilige Prophet Muhammad[saw] war stets bestrebt, den Stand der Frauen in der Gesellschaft zu verbessern und ihnen eine Stellung von Würde und gütiger und gerechter Behandlung zu sichern. Er legte in einer Ansprache an die Muslime mit besonderer Betonung fest, dass sie ihre Frauen immer mit Freundlichkeit und Rücksicht behandeln sollten. Es war ein oft wiederholter Ausspruch von ihm, dass wenn ein Mann Töchter habe und er dafür Sorge, dass sie Bildung erhielten und sorgfältig aufwuchsen, Gott ihn vor Höllenqualen beschützen würde. Er war so sehr um die Empfindungen und Nöte der Frauen bedacht. Wenn auf einer seiner Reisen Frauen zu der Gruppe gehörten, dann gab er Anweisungen, dass die Karawane sich langsam und in kurzen Abschnitten bewegen sollte. Bei einer solchen Gelegenheit, als die Männer die Karawane antreiben wollten, sagte er: „Eure Last ist Glas! Seid vorsichtig!" Damit wollte er ausdrücken, dass Frauen zu der Gruppe gehörten und dass, wenn die Kamele und Pferde angetrieben würden, sie durch das Rütteln zu leiden hätten. Der Qur-ân macht Töchter neben den Söhnen zu Erben von dem Besitz, den die Eltern hinterlassen. Auf gleiche Weise bekommt eine Mutter einen Erbteil aus ihrem Sohn oder ihrer Tochter Nachlass und eine Ehefrau ist Erbe von ihres Mannes Besitz. Nicht nur ein Bruder wird Erbe von seines verstorbenen Bruders Besitz, sondern auch seine Schwester. Keine Religion vor dem Islam hatte so klar und fest das Recht einer Frau auf Erbschaft und ihr Recht auf Besitztum festgelegt.

LAJNA IMAILLAH SCHWEIZ
FRAUENORGANISATION DER AHMADIYYA MUSLIM JAMAAT SCHWEIZ